（一）第一萬一千五百七十二號　陰曆六月初四日（星期四）　康德新聞社發行　康德九年七月十六日　大同元年七月廿六日第三種郵便物認可

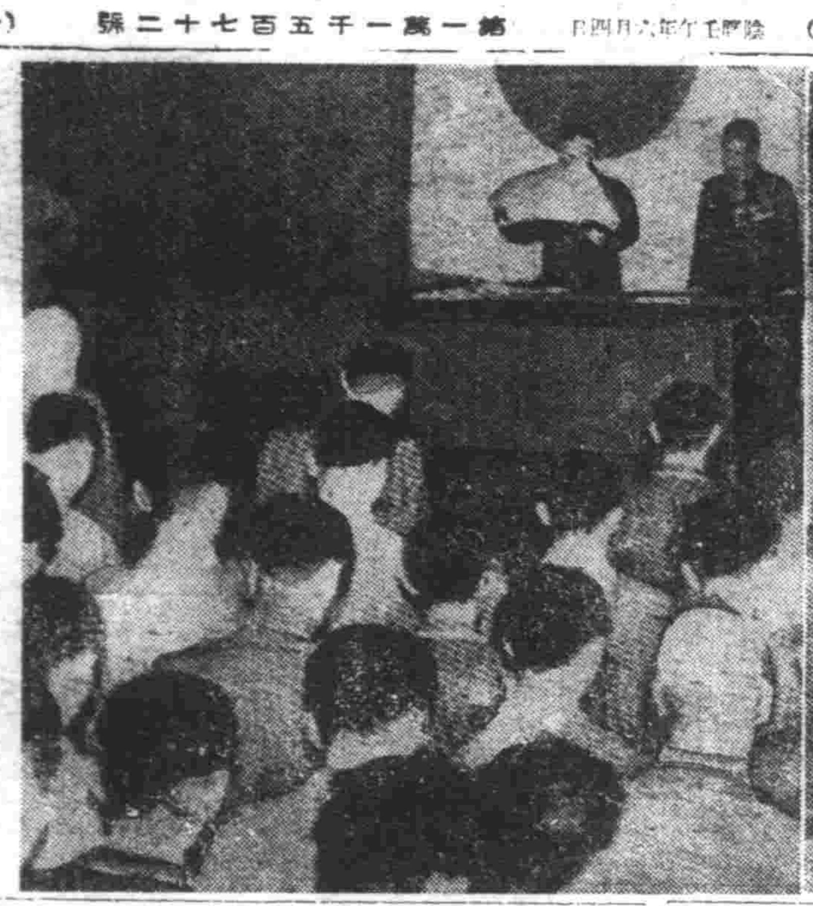

建國神廟元神祭　右、參拜建國神廟之張總理大臣、左、國本奠定詔書奉讀式（在國務院）

康德新聞

今日一大張

發行者 康德新聞社 新京特別市中央通四三
發行所 康德新聞社奉天支社

時論

檢討緬甸的戰跡（李雅森譯）

英首相邱吉爾、恐遭國民抨擊、到現在仍然拒絕向議會報告緬甸戰的實況。然而當我們接到委曲詳盡的全緬作戰報告時、對於日軍能戰善戰、便不得不重溫其感壯與讚嘆。按緬甸的主要戰場、是寬約六百長約一千公里的一片廣漠峻嶺叢林。而且每天又必須和攝氏四十度以上的酷熱天氣相抗爭。

日軍作戰的獨到之妙與進兵的絕對勇敢。當攻奪緬甸南要衝達奎時曾發揮盡緻。敵方豫料日軍將以雅多利亞角作根據地而從南方循海路來攻。誰知日軍却從泰國國境猛襲荒無人徑的河渠地帶。完全乘敵不備而攻取成功。這種夢想不及的奇襲戰法。正足與桶狹間之戰閃爍媲美。而其規模之宏大與行軍之困難。又非桶狹間戰所足比擬。祇以完成通達奎的汽車論。其調集載河。鑿山碎石。縱晝夜兼工還須費時一月。

從此一點。便足見日軍的克服千辛萬苦而舉其殲敵勢力的蘇縣第一步。獨到的善戰。正是隴礱然。悍悍然。據守撒模界。葉南陽一帶的三四萬英軍。曾企圖利用雨季而水淹日軍。但日軍反迎上去。突陸呼應展開了大胆的包圍殲滅戰。於是。既擊滅了洞吾的最精銳直系蔣軍第二百師。同時更顯示了日軍在緬甸第二期戰奮勇活躍的最好的例證。前此。飯田最高指揮官也曾經力說。在緬戰順利推行的內面。有過緬甸人的絕對協力。那末。今日在日軍的指導下。汲汲於建設新生緬甸的緬甸人。應該把日軍爲了建設大東亞共榮圈與解放緬甸而出的勇戰與犧牲深銘肺腑。對於日本的絕對信賴與協力。要永遠的延續下去。

英美援蘇的價値

距英蘇條約與美蘇諒解成立一個半月。不等這兩案有所備定。美國便在德蘇開戰的翌日使國務次官威爾斯發明支持蘇聯。到開戰後第二十天。英國又與蘇聯締結了軍事協定。以後兩國都對蘇聯約以絕大援助。然而事實上蘇聯並未曾得此兩國滿足的支援。目前蘇政府機關報伊茲維斯嘉。大呼『蘇聯已處於生死關頭』。論英美的援助說。『賈齊爾與羅斯福。縱反復其多少議論。而祇有可能性的論調畢竟是不能打開局面的。』所謂供給物資。所謂結成第二戰線的空話而果腹的』。所謂蘇聯人不是單以缺少現實性的英美援助。到底何年何日纔可以從催眠的泛論而移收現實的效果呢？

目下英美雖送到些武器。但爲量既少。其質又遠遜於蘇聯製品。而且這物資專靠北冰洋航路輸送。輸送船團屢受德意的海空軍攻擊。一擊損傷數萬噸。十數萬噸。所謂第二戰線。還不是祇剩了以太平洋戰而被趕到西半球去的美國與在地中海。北非慘敗不已的英國嗎？紐約時報曾論『聯合軍之地位。未有窘如今日者。目前不是講第二戰線的時候』。這正是替說了英美的老實話。

不過。援蘇的有名無實。未必都由於方法與情勢問題。英美所圖。不外是一味的利用蘇聯。他們夢料着對軸心抗戰形體不久會重整。在這以前。想使蘇聯對英美的援助緊一線希望而不肯放棄戰爭。他們是但求活命。不擇手段。如此奸謀。不祇用之歐局。我們要嚴重注視眼前也許會被施展起來。（東京日日新聞）

國務院祭祀府佈告第十三號 第一號

爲佈告事、本日當元神祭之吉日、伏奉皇帝陛下御旨、玆相度新京特別市淨月區、及其附近之淨地、造營莊嚴無上之建國神廟、於奉還後、俾國民衆庶、一致參拜、共仰神威、著即準備實施、恪恭將事、以副朕崇敬神明之至意、欽此欽遵、除轉飭有司、敬謹籌辦外、特此佈告、咸令周知、

康德九年七月十五日

國務總理大臣 張景惠

祭祀府總裁 橋本虎之助

建國神廟元神祭式典

皇帝陛下親祭

選定永久聖地（國都淨月區）使萬民咸拜神威

迎建國十週年創建後第二回之建國神廟元神祭之式典、十五日早朝、畏蒙皇帝陛下親祭之下、在帝宮神域內、嚴肅執行、

前年七月十五日訪日回鑾後、以親邦肇國之祖宗天照大神爲建國之元神、鎮祭於帝宮內神域、玆經二年、迎此輝耀之建國十周年、當此佳節、誠爲意義深遠、而蒙此神庥、萬民唯有垂頭感激、今當此儼然式典之際、畏蒙皇帝陛下、以元神永久鎮座之聖地、御治定國都南部之幽靜境地淨月區爲神廟御造營地、而親向神前御奉告以爲萬民崇仰之地之旨、既拜承此種帝意、只有謹新滿洲國之國本永久不動、愈形繁榮、此使四千三百萬國民唯有恐懼感激之至、

是日於參列諸員梅津關東軍司令官、張國務總理以下日滿文武百官臨席中、未幾午前九時、皇帝陛下神色欣悅、親抵神域、恭奉奠五彩幣、御拜禮、奏告文、躬親祈念國運隆昌與民生之安寧、御奉告治定建國神廟御造營地之式典、其次爲梅津關東軍司令官之禮拜、於是皇帝陛下神色欣悅、啓蹕還宮、此儼然式典、乃以參列諸員代表之禮拜、於午前九時三十分告終云、

帝恩無疆萬民感戴

張國務總理大臣謹話

張總理大臣

拜承皇帝陛下當今於新京特別市淨月區並其附近淨地、御造營崇嚴的建國神廟之御還座之日、以使國民衆庶參拜及共仰神威之大御心旨、即以國務院祭祀府共同發表如左、

本日國務院祭祀府共同發佈告發表、謹按日滿一德一心、不可分離之大義、經康德二年渙發回鑾訓民詔書、康德七年本月本日御創建建國神廟、渙發國本奠定詔書、亦具永久不沒之明徵、爾來已滿二年、玆當此佳日、拜聞申告將來帝旨、寔爲恐懼感激之至、由帝宮內御遷建國神廟以使國民衆庶一般參拜而共仰神威之旨、此乃對國民昭示國體之精髓、爲在四千萬國民之胸底中愈深見徹底、而當崇敬神廟之大御心、今拜承如此深遠之帝旨、深懷得參拜之目的光榮與感激、乃爲余相信必然者云、

故我國民必須戮力協心共同携助、以奉副此感恩之聖旨、至於關此神事、由政府愼重從事、爲仰奉神廟崇敬之御至意、當能期其完善、而國民亦奉體之職務執行、

仰体聖恩邁向神道

橋本祭祀府總裁謹話

橋本祭祀府總裁

今所拜承皇帝陛下新治定新京特別市淨月潭附近一帶之淨地爲建國神廟之御鎮座地之旨、謹按淨月潭周邊之清淨地正適於建國神廟之莊嚴之殿舍、故此御造營奉祀之土地、天照大神永久神鎮之土地、神苑等、而申告由現帝宮以莊重大典御還座、爾後更整備諸祭式之內容以嚴然新國家之興隆與國民之福祉、並使國民衆庶一齊參拜而奉仰神威關此憶、皇帝陛下重於神事並常臨大御心於國民頂上、今拜承此感恩之大御心、國民當愈爲奉體帝旨、且必向唯神之道的奉公邁進云、

廣田特使赴阿尤治

【盤谷十五日電】訪泰第六日之十五日、廣田特派大使以下使節團一行、於午前七時由盤谷驛出發乘特別列車赴舊都阿尤治、參拜阿尤治王朝並日本街之遺蹟云、

德俘赤軍超七十萬

【柏林十四日電】據海洋通信自德軍方面之情報稱東部戰線、自五月十四日至七月十四日二月間、德軍所得之赤軍俘虜、已達七十萬一千、又同期間德軍鹵獲乃至破壞之赤軍戰車三千九百四十台、各種砲七千四百門云、

英逼埃及參戰

【羅馬十四日電】伴同軸軍之新攻勢開始、英國彈壓埃及、愈益高壓、英軍事使節克羅比倫、於十四日會見埃及國軍參謀總長巴夏、要請關于埃及之參戰、行以必死之工作、而巴夏未予以同意、故威喝埃及如不變更不參戰之態度、則英國對埃及不得已採取破壞戰術云、

新地稅法今日實施

全國稅率劃一課稅範圍明確具八特色

政府爲期課稅制度之改善、國民担負之平衡確保財政之彈力性、從建國以來歷年對於諸稅之制度無不積極改善、尤其是與多數國民關係最緊要的地稅制度、以地籍整理開始爲起點、於康德三年五月曾制定暫行的現行地稅制度、實用業滿六年間、到現在已感覺有不適用及不完全之點、故於本年五月十四日、政府曾制定了新地稅法的制度、創設要綱、以後對於新地稅法之原文、於本月一日及九日先後經過國務院會議及參議府會議通過、仰承御裁決後、今日（十六日）乃以勅令正式公佈施行、同時對於地稅法改正之件、爲中國事變從國軍、或日本國軍者之租稅減免、國兵及傷痍軍士兵歸租稅減免等三件、亦均於同日以勅令公佈實行矣、對於今次新地稅法內有八大特色、

一、課稅之範圍明確、二、合帳課稅制度確立、三、課稅標準改新、四、全國稅率劃一、五、納期嚴確、六、地捐、地費均改稱地稅之附加稅、七、徵收機關明確、八、與不動產登錄制度關係緊密、

玆記地稅之原文於左、

地稅法

第一條　對於土地依本法課地稅、

第二條　左列土地不課地稅、但對於取得使用費者、不在此限、

一　合於不動產登錄法第七十一條規定之第二種地地種之土地、

二　供依私立學校令之私立大學或學校、或依康德四年勅令第七十八號、關於特別教育施設之件之特別教育施設直接用之土地

三　依都邑計畫法、供都邑計畫事業用之土地、

四　依古蹟保存法、指定爲古蹟之土地、

五　作供社會事業直接用之土地、而由經濟部大臣指定或認可者、

六　供外國大使館、公使館或領事館用之土地、但該國對於供帝國大使館、公使館或領事館用之土地課地稅或與此類似之租稅時除外、

七、除前列各款外、於國省地方費、新京特別市、市縣旗、街、村、其他由經濟部大臣指定之公共團體供公用或公共用之土地、

第三條　稅捐局長應備置地稅臺帳登載左列事項、

一　土地之所在、二　地號、三　地種、四　面積、五　等級、六　對於宅地及鑛泉地爲地價、對於旱田、水田其他之土地爲收入價格、七　所有人之住所及姓名、八　對於爲地上權、耕種權或典權標的之土地、或爲賃貸借標的之土地而由經濟部大臣指定者、（以下簡稱指定賃借地）爲該地上權人、耕種權人、典權人或賃借人之住所及姓名、

除本法所定者外、關於地稅臺帳所必要之事項、由經濟部大臣定之、

第四條　地稅臺帳之登載及其變更或抹消、依左列各款爲之、

一、對關於前條第一項第一款至第五款及所有人、地上權人、耕種權人或典權人之事項爲登錄官署之通知、對關於指定賃借地之賃借人之事項、爲賃借人之申告、

二、對於地價或收入價格就課地稅之土地爲以依前款登載於地稅臺帳之等級及面積爲基礎、適用另表地價及收入價格表所算定之價額、

第五條　地稅之課稅標準、對於宅地及鑛泉地、爲於每年九月一日（以下簡稱賦課期日）現在登載於地稅臺帳之地價、對於旱田、水田其他之土地、爲於賦課期日現在登載於地稅臺帳之收入價格、

第六條　地價及收入價格、按每十年一般改定之、但限於第一次之改定、於康德十七年行之、

關於前項之改定事項、於其每次定之、

第七條　地稅之稅率依左列區分、

一　宅地及鑛泉地　地價之千分之一

二　旱田、水田其他之土地　收入價格之千分之十

第八條　地稅於每年自十月一日起、至十二月二十五日止之納期內徵收之、經濟部大臣認爲有必要時、得指定地域而將前項之繳納期限、延長至翌年一月三十一日、

第九條　地稅向於賦課期日現在於地稅臺帳登載爲所有人者徵收之、但對於爲地上權、耕種權或典權標的之土地、或指定賃借地、向於地稅臺帳登載爲地上權人、耕種權人、典權人或賃借人者徵收之、

第十條　於賦課期日後、取得土地之所有權、地上權、耕種權、典權或指定賃借地之賃借權者、就對該土地之該年份之地稅與納稅義務人、連帶負繳納之義務、

第十一條　稅捐局長於左記情形、應立即將其旨通知於登錄官署、

一　因地種變更以外之事由、課地稅之土地（以下簡稱課稅地）成爲不課地稅之土地、（以下簡稱不課稅地）或不課稅地成爲課稅地時、

二、對於課稅地許可減免稅年期時、或其年期滿了時、

登錄官署受前項之通知時應爲其登錄、

第十二條　因地種變更以外之事由、課稅地成爲不課稅地時、土地所有人應申告於稅捐局長、

已有前項之申告時、自其後之賦課期日所屬之年份起、不徵收地稅、

第十三條　因地種變更、課稅地成爲不課稅地、或滅失而由登錄官署對於稅捐局長通知已爲地種變更或地籍消滅之登錄時、自其後之賦課期日所屬之年份起、不徵收地稅、

第十四條　因地種變更以外之事由、不課稅地成爲課稅地時、土地所有人應申告於稅捐局長、

已有前項之申告時、自其後之賦課期日所屬之年份起徵收地稅、

第十五條　因地種變更、不課稅地成爲課稅地、或新生應課地稅之土地、而由登錄官署對於稅捐局長通知已爲地種變更或地籍設定之登錄時、自其後之賦課期日所屬之年份起徵收地稅、

第十六條　以勞費成爲課稅地之開墾地、依土地所有人之聲請、按其情況、許可自事業竣功之年起算、十年以內之開墾地免稅年期、於其年期中不徵收地稅、

第十七條　於不課稅地加以勞費成爲課稅地時、依土地所有人之聲請、按其情況、許可自事業竣功之年起算、十年以內之期間、不徵收地稅、

前項之聲請、應自事業竣功之日起、於九十日以內、向稅捐局長爲之、

第十八條　於河面、水面等加以勞費、成爲課稅地時、依土地所有人之聲請、按其情況、許可自事業竣功之年起算、二十年以內之新開地免稅年期、於其年期中、不徵收地稅、

前項之聲請、應自事業竣功之日起、於九十日以內向稅捐局長爲之、

第十九條　對於因災害顯著害及利用之土地、依土地所有人之聲請、按情況、許可自被害之年起算、十年以內之災傷地免稅年期、於其年期中不徵收地稅、

前項之聲請、應自其災害之時起、於六月以內、向稅捐局長爲之、

第二十條　依前條之規定、已有災傷地免稅年期之許可、而於其期間內該土地成爲其他地種之土地時、其災傷地免稅年期之許可、爾後失其效力、

第二十一條　對於因旱及市（包含新京特別市以下同）縣或旗之全部或一部之災害、致歸於收穫皆無之旱田或水田、依土地所有人之聲請、或稅捐局長之認定、免除該年份之地稅、

第二十二條　依前條之聲請、應於被害狀況存在之間、難明其事實、向稅捐局長爲之、

第二十三條　地稅就各納稅義務人按同一市、街或村對於宅地及鑛泉地、依其地價、對於旱田、水田、依其各收入價格之合計金額算出、而徵收之、

第二十四條　納稅義務人、如在該土地所在之市、街或村內無住所或居所時、應依經濟部大臣之所定、爲使處理關於地稅之事項、選定納稅管理人、申告於稅捐局長、

第二十五條　稅務官吏、關於地稅之調查及取締、認爲有必要時、得爲土地之檢查、或對土地所有人、地上權人、耕種權人、典權人、賃借人其他利害關係人、爲質問或命書類之提出、

第二十六條　懈怠依第十四條第一項規定之申告者、處三百圓以下之罰金或科料、

第二十七條　以詐僞或其他不正行爲、偷漏或希圖偷漏地稅者、處相當於其稅額之一倍以上十倍以下之罰金或科料、但科料額不得少於十圓、

合於前項者所偷漏之地稅、不拘第八條之規定、立即徵收之、

第二十八條　阻障稅務官吏之職務執行、或對其質問不爲答辯或爲虛僞之答辯者、處三百圓以下之罰金或科料、

第二十九條　稅捐局長關於地稅之賦課及徵收、有必要時、得就地籍之設定變更、更正或消滅、向登錄官署請求其登錄、

登錄官署於有前項之請求時、應調查後登錄之、

第三十條　市、縣或旗除課地稅附加捐、街或村除課地稅附加費外、對於土地一切不得爲課稅、

第三十一條　依本法土地所有人應爲之申告或聲請、對於爲地上權、耕種權或典權標的之土地或指定賃借地、須由於地稅臺帳登載爲地上權人、耕種權人、典權人或賃借人者爲之、

第三十二條　本法自公布日施行、

第三十三條　對於由經濟部大臣指定地域（以下簡稱指定地域）之地稅之課稅標準、稅率及納稅義務人暫仍依從前之例

第三十四條　康德三年勅令第六十三號地稅法（以下簡稱舊法）廢止之、但關於康德八年份以前之地稅之賦課、徵收及減免、並關於本法施行前所爲之行爲之罰則適用、雖於本法施行後、仍有其效力、

第三十五條　對於依家屋稅法之規定、課康德九年份家屋稅之土地、不徵收康德九年份之地稅、

第三十六條　本法施行之際現所有依第二條第二款至第七款規定之不課稅地者、應將其旨申告於稅捐局長、但對於依土地審定法之地籍整理未完了之地域、不在此限、

於本法施行後、至依土地審定法之地籍整理完了之地域、該時所有依第二條第二款至第七款規定之不課稅地者、應將其旨申告於稅捐局長、

第三十七條　本法施行之際、現所有於指定地域以外之地域、依舊法第九條或第十條之規定、已受地稅減免而其減免期間尚未滿了之土地者、應自本法施行之日起、於九十日以內、將其旨申告於稅捐局長、本法施行後、由指定地域除外之地域、該時所有、依舊法第九條或第十條之規定、已受地稅減免、而其減免期間、尚未滿了之土地者亦同、

不爲前項之申告時、依舊法所受減免稅之殘存期間失其效力、

第三十八條　關於地稅之賦課及徵收之稅捐局長職務、新京特別市長、市長、縣長或旗長、得依經濟部大臣之所定、將其於前項之規定、所行地稅之徵收事務之一部、令街或村行之、

印刷切紙機
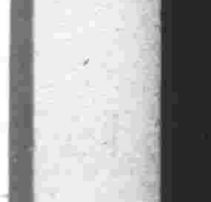
刀片零售
大連市日新街二二一番地 興農實業公司 電話三－二三○六番

各科診療 天興福醫院
院址 大連市西崗街一八○ 電話（三）五二一五番
院長 邵先煒（病室完備入院隨意）

募集
一、滿系自動車運轉手若干名
二、滿系自動車運轉手助手若干名
三、滿系雜役若干名
有希望者携自筆履歷及像片來社接洽
奉天市小西區惠工街三段（元同和自動車）
滿洲自動車製造株式會社 庶務課人事系

失照聲明
玆有坐落瀋陽縣化屯村綿秀屯審景庫領名房契壹張東至學校官街西至景德福南至官街北至王守先經地籍整理時在承德縣家不愼將該房契遺失爲此登報聲名作廢
聲明人 審景庫啓

失照聲明
玆有興公館名六一號頭等街基計叁百方丈坐落布西城基北大街路東東西北均至官街南至六二號於康德八年三月一日遺失除呈請莫旗公署補照外登報作廢
聲明人徐吉謹啓

失照聲明
錦縣西……

遺失像片名片
於昨（七月九日）在奉天市內被竊皮夾內有表兄于貴相像片與名片事關于貴相現職憲長第一團中士倘落於人之手只得登報聲明該像名片完全作廢仰各週知
王寶貴啓

聲明叔侄脫離關係
啓者敝人……

養鷄家必讀
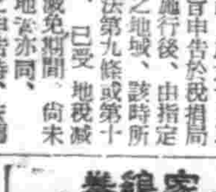
呂健生著
學鷄養践實富 新法
行發 洋行生健 大連市

開幕預告
新築樓房 寬敞清爽 招待慇懃 歡迎光臨
大連西崗子和街一八番 電話三－三八六番
德盛旅館

這是我素日最愛用的養髮頭油！敢爲介紹！！
本品—金鶴牌頭油、係配合高貴材料、精煉而成的香美頭油、不但異香撲鼻、而且不粘不流、洗脫極其容易、原質的精良、確爲他品所望塵莫及、一經搽用、光澤輝煌、莊嚴雅麗、因其中含有養毛素「可列思鐵林」對於頭髮不拔不折、極合現代青年少女的修容審美、盍速一試！
金鶴香油
純良頭油
本舖 株式會社野村商店

惡性痢疾
質理純粹 效果確立 時疫良藥
塩野牌 好梅親片
「阿買巴」赤痢特效藥
「阿買巴」赤痢向少對症之藥 好梅親者救此疾患之惟一特效藥也 與世間各種止痢藥品頗異其趣……
對於 阿買巴赤痢病症 一切細菌性腸疾 急慢性腸加答兒 腸內腐敗醱酵等 皆能迅速治癒
【包裝】二○片 一○○片
總經理 塩野義商店
塩野義藥品株式會社
奉天市敷島區協和街五段四號
8H—S

隣組新聞

對糧穀配給辦法 瀋陽區力求改善

關於主要糧穀配給，由瀋陽區首創，在本月份開始由組長負責領取，但因種種不便之關係，曾一度中止，仍照以先辦法排班領米，不過較比以前改善的是分組，比喻今天是甲組，明天是乙組，可是到現在，仍有相當之困難，瀋陽區長周文英氏，鑑於以上之困難，在十四日午後召集各分區長、糧穀小賣店，再度開會，討論米的問題，結果認爲還是由組長負責領米比較完善，所以規定由十六日，仍照七月一日實施之辦法，由組長領取，再分發與住民云、

海的紀念 省民展開盛大行事 對諸將士深表感激

本月二十日於大東亞戰正酣中迎逢之海的紀念，全滿將一齊展開關於海的行事、而省下國民對於南北戰場偉大戰果之將兵的勞苦，應捧以感謝之誠云、

協和會令分會 強化建國体操

由七月一日起、至卅一日止、每日清晨之建國體操、瓦奉天市各分區學校一致實施、頃協和會市本部、考查各分會、對該操按步奉行、但對所希參加人數、未免過少、殊失國民體育之運動精神、乃通令各分會再度強化各分會之體操、每日必須努力舉行、並希將實施狀況報告云、

滿鐵鐵甲車模型 收回運動頗良好

滿鐵社員會進行之滿洲事變紀念鐵甲車模型收回運動、及至六月末日、已告終畢、然奉天收回之五百餘個、十四日午後二時於總社正門前、已經江崎社員會幹事長、正式獻贈大村總裁云

戰時下科學界又放光彩 酒精代燃汽車試運成功 原料充足改造費僅四百餘圓

滿鐵奉天鐵道技術研究所自動車研究室、近年苦心研究酒精汽車之試行、近日果獲成功、而十四日午後一時半燃用酒精、試驗運行、更獲良好成績、此滿鐵式酒精代燃裝置、僅爲將氣化器之一部、加以改造者、改造費僅需四百圓左右、且較汽油燃料裝置亦甚爲簡易、較木炭代燃車、確亦簡便而耐用、此外燃料費及速度、亦頗占優點、況高粱原料、亦無缺乏之虞云、

吉鐵本年初釣會 已在牡牛河舉行

於山青水秀放流稚鮎成爲有名之天然牡牛河之鮎魚、由十五日一般解禁、故先由吉鐵在十二日招待由新京參加之滿映甘粕理事長及知名士百餘名、舉行初釣會、但五月末放流之稚鮎、因爲流水溫之適當、發育很順調、已達五寸內外、再有吉鐵當局亦發賣吉林—天崗之折扣車票、

使人民認識海的偉大 全國展開紀念行事

爲圖海事思想之普及向上，藉喚起國民大衆對於「海的偉大」徹底認識起見、全滿各地茲與親邦日本相呼應、於本月二十日海之紀念日的當日、由各地協和會及關係機關學校團體積極協力下、決定舉行有意義之紀念行事以資闡揚海之偉大、並明示海運之重要性、茲將當日規定之紀念行事列誌於下、

一、海的殉難者之慰靈祭、
二、表彰海之功勞者、
三、舉開海之展覽會、
四、船舶之公開乘用（包含水上競技）、
五、關於海之講演會與電影、音樂會的舉行、
六、其他關係海事思想之宣傳普及事項、

省署對各市縣頒發 壯丁民籍手續辦法

奉天省公署及第一軍管區司令部、查康德九年度壯丁民籍手續、爲使各市縣明瞭計、乃通令如左辦法、

一、縣方須指導街村長、檢查行將實施、而時對壯丁於家庭狀況、鄰組同年者等、施以正確之調查、務使事實明確爲要、
二、認爲年令過小者、必訂正民籍、侍至適齡年度時、再使其受徵兵檢查、
三、按實地調查之結果、對於認爲有非年少者之反證時、不必訂正民籍、須添付確認爲事實之證據書類、辦理康德九年度壯丁檢查之受檢手續、
四、於壯丁人員精查表之年齡再調未受檢者揭止、連爲一件、依照記載例之第列記於末尾、於其摘要欄、及壯丁各一件、備考須記載年齡再調未受檢之要旨、
五、對於壯丁適齡者之身上調查、市街村長、及地方側、徵兵官之主受、於徵兵檢查前、務期其正確於檢查場、勿使發生年齡過小、及其他錯誤等爲要、

無線電

七月十六日（星期四）

午前

六、〇〇（新京）國歌繼續（大連）初等日本語講座
六、三〇（新京）高宮盛逸
建國體操
七、〇〇（東、新）戰時、新聞、唱片、室內樂提琴四重奏曲第十變E長調（貝多芬作曲）第一樂章活潑、第二樂章徐緩、第四樂章輕快
一一、〇〇（新京）政策時間、關於我國行刑之使命、司法部參事官中井久二司法部行刑科長王夢齡
一一、五〇（奉、哈）經濟通訊
正午（東京）報時 新聞
〇、三〇（新京）繼續（奉天）竹板快書五龍傳（五三）董來福
一、〇〇（奉、哈）經濟通訊

午後

四、〇〇（新京）新聞
四、三〇（奉、哈）經濟通訊
六、〇〇（錦縣）兒童時間 合唱、一、望鄉、二、漁翁樂、三、驪曲、四、鳥歌海曲、錦州放送兒童唱歌隊指揮郭金鑄
六、二〇（新京）兒童新聞
六、三〇（大連）中等日本語講座高宮盛逸
七、三〇（哈爾濱）家庭講話、赤痢之豫防治療、哈爾濱市公署衛生處長、國德潤
七、五〇（錦縣）舊劇烏盆計、錦州放送國劇研究部
八、四〇（新京）新聞、新聞解說
九、〇〇（錦縣）大鼓鑑賞（七）唐山大鼓、長板坡王樹棠
九、三〇（奉天）許詞五女七貞（八四）、宋洞斌
一〇、〇〇（東、新、奉）報時、新聞、告知、明日節目豫告
一〇、三〇（奉天）歌曲、一、人生多苦路、二、鐘山春、三、種花曲、四、解語花、五、教師歌、六、空戀、七、船歌、八、四季愁、九、叮奉天同光樂團指揮同光

股票行市

場況 本前場據昨日之買賣之商狀後、新東一三三七圓九、鐘紡一六〇圓六、新船九八圓、均無何大異、東京市場之主力株不見起色、比實物殺到諸株一齊示下落步調、買方意足又賣方亦行新賣、鐘紡等比昨日之高價有四圓方暴落、特東亦有約三圓五〇錢方暴落、結果新東五圓四、鐘紡五七圓二、新鐘四圓七、新船五圓之下落、

奉天滿取（前場）

	開盤	收盤	大價	小價
滿取	[illegible]	[illegible]	[illegible]	[illegible]
新東	[illegible]	[illegible]	[illegible]	[illegible]
鐘紡	[illegible]	[illegible]	[illegible]	[illegible]
新鐘	[illegible]	[illegible]	[illegible]	[illegible]
滿業	[illegible]	[illegible]	[illegible]	[illegible]
全新	[illegible]	[illegible]	[illegible]	[illegible]
滿鐵	[illegible]	[illegible]	[illegible]	[illegible]
全新	[illegible]	[illegible]	[illegible]	[illegible]
營口紡	[illegible]	[illegible]	[illegible]	[illegible]
煙草	[illegible]	[illegible]	[illegible]	[illegible]
滿煙	[illegible]	[illegible]	[illegible]	[illegible]
東煙	[illegible]	[illegible]	[illegible]	[illegible]
電業	[illegible]	[illegible]	[illegible]	[illegible]
全新	[illegible]	[illegible]	[illegible]	[illegible]
新銀	[illegible]	[illegible]	[illegible]	[illegible]
商船	[illegible]	[illegible]	[illegible]	[illegible]
新船	[illegible]	[illegible]	[illegible]	[illegible]
五品	[illegible]	[illegible]	[illegible]	[illegible]
穀材	[illegible]	[illegible]	[illegible]	[illegible]
內新	[illegible]	[illegible]	[illegible]	[illegible]
滿新	[illegible]	[illegible]	[illegible]	[illegible]
大新	[illegible]	[illegible]	[illegible]	[illegible]
興新	[illegible]	[illegible]	[illegible]	[illegible]
電電	[illegible]	[illegible]	[illegible]	[illegible]
全乙	[illegible]	[illegible]	[illegible]	[illegible]
全新	[illegible]	[illegible]	[illegible]	[illegible]
朝新	[illegible]	[illegible]	[illegible]	[illegible]
取新	[illegible]	[illegible]	[illegible]	[illegible]
約工	[illegible]	[illegible]	[illegible]	[illegible]
電工	[illegible]	[illegible]	[illegible]	[illegible]
滿土	[illegible]	[illegible]	[illegible]	[illegible]
新蓄	[illegible]	[illegible]	[illegible]	[illegible]

安東市況（前場） · 哈爾濱市況（前場） · 大連市況（前場）

	開盤	收盤	大價	小價
滿毛	[illegible]	[illegible]	[illegible]	[illegible]
全新	[illegible]	[illegible]	[illegible]	[illegible]
大興	[illegible]	[illegible]	[illegible]	[illegible]
全新	[illegible]	[illegible]	[illegible]	[illegible]
新工廠	[illegible]	[illegible]	[illegible]	[illegible]
滿化	[illegible]	[illegible]	[illegible]	[illegible]
土木	[illegible]	[illegible]	[illegible]	[illegible]
東拓	[illegible]	[illegible]	[illegible]	[illegible]
瓦斯	[illegible]	[illegible]	[illegible]	[illegible]
日畜	[illegible]	[illegible]	[illegible]	[illegible]
滿取	[illegible]	[illegible]	[illegible]	[illegible]
滿業	[illegible]	[illegible]	[illegible]	[illegible]
新東	[illegible]	[illegible]	[illegible]	[illegible]
取新	[illegible]	[illegible]	[illegible]	[illegible]
新鐘	[illegible]	[illegible]	[illegible]	[illegible]
滿鐵	[illegible]	[illegible]	[illegible]	[illegible]
電業	[illegible]	[illegible]	[illegible]	[illegible]
同新	[illegible]	[illegible]	[illegible]	[illegible]
營口紡	[illegible]	[illegible]	[illegible]	[illegible]
煙草	[illegible]	[illegible]	[illegible]	[illegible]
滿煙	[illegible]	[illegible]	[illegible]	[illegible]
東煙	[illegible]	[illegible]	[illegible]	[illegible]
五品	[illegible]	[illegible]	[illegible]	[illegible]
大新	[illegible]	[illegible]	[illegible]	[illegible]
新東	[illegible]	[illegible]	[illegible]	[illegible]
鐘紡	[illegible]	[illegible]	[illegible]	[illegible]
新鐘	[illegible]	[illegible]	[illegible]	[illegible]
郵航	[illegible]	[illegible]	[illegible]	[illegible]
全新	[illegible]	[illegible]	[illegible]	[illegible]
商船	[illegible]	[illegible]	[illegible]	[illegible]
人新	[illegible]	[illegible]	[illegible]	[illegible]
日畜	[illegible]	[illegible]	[illegible]	[illegible]

場況 大混亂前場之後的新東後場成交爲一三五票六、提高兩角、鐘紡則爲一五七圓四、新鐘一〇四圓九、新船九六圓六、均爲區區之成交、以後大量賣者亦呆響破色、徒眼望諸株、一般商狀如舊、

奉天滿取（後場） · 東京短期（前場） · 安東市況（後場） · 哈爾濱市況（後場） · 大連市況（後場） · 東京短期（後場）

	開盤	收盤	大價	小價
[illegible]	[illegible]	[illegible]	[illegible]	[illegible]

（收盤時間三時二九分）

家庭與趣味

在節約報國聲中 女子打破愛美心

愛美本是人的天性。不論男女都希望自己出人頭地的漂亮。尤其士女們。更加萬分講求。一天到晚。總是計劃這個問題。由於專心此舉。竟至耗去了巨量的金錢與大好的光陰。一般士女們。燙髮塗唇。花枝招展。做着怪樣的修飾。失去了太太小姐的風格。我想一位鄭重的女子。他們本身的重任。還是在修飾以外注視。固然愛美是人的天性。但也得不出範圍。我們打算愛美的話。第一做個時代女性。施行勤儉生活。做主婦的。要好好整理家事。當學生的。要努力讀書。服務社會的。要勤職奉公。把愛美的虛毫心完全打消。千萬不要特奇修飾自身。因爲過分的愛美。就是輕視自己。又是降低人格的出點。千萬不要得到『校花』『花瓶』的頭銜。諸位士女們。你們要做一位新時代的女性。要發展你們正當的職業。在此節約時期。終日躬操井臼表示麗質天然的大方。本學人家的特長。要學到日本女子那樣的精神。因爲日本女子來補我們的缺陷。發展古有的精神。取消奢習怪癖。作成新中國的新女子。（孫群超）

保健講座 肉食素食之利害 劉哲蒼

或謂人之嗜肉。根於天性。爲人類之自由。不宜有所限制。不知既名嗜慾。何得謂之自由。世人嗜賭。嗜嫖。嗜雅片。嗜殺人者。亦多矣。豈皆人之自由。而不必戒乎。凡事只當問其合於眞理。不能計及人之嗜好也。肉食之有礙衛生。醫學家既言之。況人與禽獸同爲動物。非有貴賤之殊。生理之組織亦無大差異。特腦智之進化。略遜於人耳。今世之山番野蠻尙多。其腦智尙遠遜於開化之人類。設有人殺山番野蠻。而啖之。吾輩當必以爲大怪。然殺禽獸而啖之。相去又幾何矣。食肉之不合於眞理。既無疑義。即嗜好亦當戒矣。或有疑植物滋養料缺乏。恐不足以養生。不知肉食含卵白質。脂肪質雖多。而缺金石質燐鉀鐵等。植物富於金石質。而亦未嘗缺卵白脂肪等質。如各種大豆所含滋養料。較肉食更富。豆漿豆腐。功用幾在牛乳之上。此科學家所實驗者也。更觀鄉村耕作之同胞。苟非歲時慶節。幾不知肉味。然其體魄之強健。勝於肉食數倍。此亦足證素食之有益無損也。其他素食之利。尙有數端。肉食者腥穢。素食者清潔。肉食者粗暴。素食者仁慈。凡此皆與吾人德性上。生活上。有密切關係者也。願有進化思想。愛國保身者急起研究而鼓吹實行也。（完）

女子應受賢妻良母教育（婦女教育）

自從十九世紀以來。男女平權之說盛唱以來。女子參政女子經濟獨立等等。主張風行一時。於是一般自命新的女子。大家都覺家事於不顧。終日在社會奔走。從事向外活動。夫婦勃谿自不必說。兒女之失卻看顧與教養之影響實在更大。在許多家庭中。都因爲主婦在外任職的緣故。致使對他們的子女乃另僱女傭或保姆爲其看護。但此等無知識的婦女。以及爲別人兒女之看護。是否盡心。我們在一般孤兒院中。就可以看得其實在的情形出來。其結果不是傳染不良習慣。就是體質衰弱。此等事實問題。隨處都可以尋得到很明顯的例證。但不幸現在一般青年女子。仍就沒有覺悟。還續正走着這條道路。恨不得天翻地覆。將以前的制度根本推翻。主持家政的事都交與男子。可是因生理關係及習慣等。恐怕絕對不能做到。所以女子的事終久是仍得由女子負擔的。

……良母的教育。現在我國專設之女子中學。其課程與男子中學差不多。沒有什麼分別。偶然有一二門家政烹飪之類。也多是敷衍了事。我們現在如果要想加以改良。則關於育兒。兒童心理等都不得不注重。看來雖好似小事。其實對於未來的民族前途實在有很大的影響。此外如音樂。繪畫也可以提倡。以其既近於女子性情。又使其將來利用美化的教育。養成其子女以溫和敦厚的人格。

現在有種不好的現象。就是許多受了教育的女子。高唱不嫁論。懷着一個大大心願。只想做一個不世的人物。以爲這種教育兒女。算不了什麼事。不足以表示其獻身社會的教化。其實僅德與花木蘭。固然直接救了國家。但歐母的畫荻教子。與梁紅玉的擊鼓助戰。亦未嘗與世無功。直接的愛國。非其人不行。間接的作育人才。則人人皆可爲之。與其做那不可必的事。又何如實地教育一二人才。我相信眞正的愛國女子。一定也以我這賢妻良母的教育爲然。

組字（黑衣盜）此幅組字是治新先生用「濱江防犯週間」六字組成的。

影片集錦 遠遊之記 遠聲

在某年『滿園春色』的『清明佳節』時候。我就上了『新舊時代』的『中國泰山』去。見『黃浦江邊』的『女子公寓』中。住着一位像『西施』那樣美的『女人』。她是一位『香江歌女』團裡的演員。終日與『茶花女』『麻瘋女』等。度着『良宵』。後來有一位『社會之花』來找他們。從此得到『日出』而走。至『黃昏』時間。光陰『似水流年』。又到『花花草草』的時候。這幾位『女財神』所穿的。全是『珍珠衫』。上面還繡着『夜明珠』。手帶着『金鋼鑽』。又拿着『少奶奶的扇子』。乃騎着『碧翠馬』。去給『王先生作詩』。路過『桃園鄉』。渡過『宮春江』。才入了『金銀世界』。『如此繁華』的『碧雲宮』中。『歸來』時竟成『宇宙黃昏』。走在『莫斯科之外』裡。望見『大路』上有一隊『黑騎士』。路過『十字街頭』的『新女性』們。正在忙亂之時。又時吓壞了『四千金』的『渡金城』內去。『這來了『黃海大盜』。把這位『神秘夫人』。身上所穿所帶全被搶去。這幕『挑色新聞』。『石破天驚』。翌日他們報告了『密秘女探』。長一這時忙壞了『柔偵探』。急急乘着『密月快車』。到了『新舊上海』。請了『陳查禮』來大破隱身盜。的手術。破了『播音台大血案』。翌出『花瓶探案』。得出其事實。才把這『飛機大盜』獲。於這『恐佈之夜』裡。請來『王寶釧』。『秦香蓮』。同『孟麗姑娘』至『紅石山』中。開了慶會。叫這『生龍活虎』般的偵探長們。大日他們便各至回家。這些『女少爺』口唱着『知心曲』。這正是『狂歡之夜』裡。次晨我『重歸』故鄉。已是『除夕』。我又想還到『杏花村』去。奈被『黃天霸』將我攔下了。

父母偏愛—是影響孩子一生

天下爲父母者。對於子女的愛護。無微不至。但是不知爲了什麼原故。已的女子們。有兩種的看待。有特殊的待遇。這其中固然有親疏厚薄。賢與不肖之分。然而即是一母所生。同樣的聰明才智。作父母的也要特別找些差別。而對於小年歲的特別加以鍾愛。這雖然是人之常情。但是其間的弊端不一而足了。很多的實例。來證明父母偏愛的壞結果。不是兄弟失和。便是父子反目。一國之君。很多因爲廢長立幼。而引起國內的紛爭。像鄭莊公的掘地見母。晉重耳的出奔。都是很好的明證。然而這都是有形的。無形的弊端卻還很大。因爲父母的偏愛。自然有一部份子女被漠視。這些被漠視的子女們。一切行動。自然要特甚拘謹。而不敢伸頭遙腳。別至於連一句痛快話也不敢說。來了客人多半是廻避。因此言談舉止上。老沒有練習的機會。年幼的時候如此。到成年印象既深。一切仍不能改掉。在親友的耳聞中。因爲受了父母的偏見宣傳。自然對於這種漠視的子女們存着一種壞印象。因此是被寵愛的。越是敢作敢爲而被漠視的。越是不敢動手動腳。越是沒有作爲。越是顯得無能。於是無非有絕大的振作力。這環境漠視的一羣在社會上會往往混沌一生的。同時在被寵的方面。自然而知識方面。自會出人頭地各方面都得到優越。人情方面養成性。而染成許多的不良習慣。甚至於變成了他們的前途。深望世上聰明的父母們。對於自己的子女。要一律看待少用感情。儘量的多用些理智才好。

怎樣使子女和睦

普通人的心理。全願子女們和睦。不過。凡是兄弟不和的家庭。他的子女也不會和美。這是什麼原故呢？因爲幼童的知識。全是模倣大人所得到的。兒童的腦筋。如同張白紙。就在大人作出來的模範。往白紙上印。如果大人作的善。兒童的腦筋也就向善。所以兄弟不和的家庭的小孩。他從一記事就看見他的父母對於弟兄的情形。不是背地漫罵。就是當面爭吵。所以他也認爲這是兄弟間應有的點綴。漸漸的對於他自己的弟兄就要施行這種策略了。照這樣一代一代的往下去傳。非得了單傳的那一代。才可以告一段落。所以打算要不讓子女們鬩墻。就是以身作則的去友愛你的兄弟。你的子女也就自然會和睦起來。（燕蒼）

番茄的副作用

富有波多斯與鹽類。食之可使腹易於瀉吐。不致挾柔嗽中。番茄（西紅柿）能助脂肪的消化。兼治肝臟的麻痺。日常食它。可以免胃腸諸病。並能使血分強多。且有益於皮膚。故皮膚粗糙者可常食番茄。頗爲有效。皮色不清的人。食番茄亦有效。

女人眼睛的分斷 眼大而有神的性情直爽

德國著名的心理學家霍爾曼博士。由多年之經驗與考查女人眼睛形相與性情之關係。研究出下列的十五項來

（一）如左眼比右眼大。性情最刁滑。而少感情。
（二）若小而無神。性必專一。待丈夫極忠誠。
（三）兩眼角略向下者。則性情沉靜。肯吃苦耐勞。能夠成爲一個賢妻良母。
（四）右眼低於左眼者。則性情冷酷。且無誠實。
（五）如右眼比左眼大。性情油滑。遇難則避。
（六）若眼大而有神。性必直爽。且極有勇氣。
（七）眼如向內凹。其性必淫蕩。
（八）如左眼角向上。性情剛強。遇事不退縮。
（九）兩眼之距離較近性情狹小。易恢心。
（十）若視人時多斜視。其性必好刁。喜作無味之舉動。
（十一）兩眼角向上者。性必放蕩。且多怪癖。
（十二）如右眼角向上。其性必忠厚。謙恭和讓。富於情感。
（十三）兩眼之距離若過遠。其性情淡薄。對任何人無感情可言。
（十四）若視人時眼向上揚。性必輕佻。善交際。人盡可夫。
（十五）如兩眼均極活動。其性情亦必活動。且性不長久。生平少知己者。

育兒須知

大多的人。對於初生嬰兒。令其服以大黃或黃連。以爲此藥可以有百利而無一害。孰不知此舉卻是大謬。因爲一個出生嬰兒。脾胃當然是最軟。食了此種瀉藥。豈但有弊。恐怕還要釀成巨害呢！（鶴武）

防止兒童傳染病

最須處置。用紙製盒狀。吐在盒內然後必用火燒去。大小便的消毒。普通用石炭牛磯溶在一加倫水內。將糞物放在裡邊。就可以消毒。指甲消毒。用熱水以肥皂洗手。然後可以用消毒藥水擦完。此法雖普通。但殺菌力甚大。用具的消潔。病兒所用的碗碗等。將放在沸水內煮十分鐘才可殺菌。最注意的他人不准混用。

自來水筆過緊 如何擰下

往自來水筆裝墨水時。有時螺旋過緊。不能取下。這時可將粘膏布。切爲一分左右。纏在筆套頭那方面的軸上再擰。便可毫不受傷的很容易取下了。（初）

今天 貢獻 上海新片 七月十日至十七日（公演日期） 上集 梅花落 大成影業公司出品 有聲社會哀情巨片 王熙春主演 加演滿映新聞 優待券末日有效
下期特別預告 光明技術團 大力士江寬餘領銜
國際劇場

光陸 CAPITOL THEATRE 城內中街路南 電（四）三六三三 大成影片公司哀鉅片 全劇根據包天笑先生小說改編 上集 梅花落 王熙春 黃河 屠光啓 主演 演期由十日起至十七日止 注意下集廿五日仍在本院放映 下期 珍珠衫

平安電影院 小西關電車路 電（二）三七一九 十五日 十六日 十七日 上海有聲偉大巨片 李三娘 周璇主演 下期新片 歡喜冤家

天光電影院 大西關五斗居 電（二）三二七八 十四日 十五日 十六日 新華公司有聲巨片 琵琶記 陳燕燕主演 觀眾贈送半價券 實驗月份牌 下期 解語花

雲閣電影院 北市場 電（二）五三五九 十四日 十五日 十六日 古裝歷史名片新版 王寶釧 張翠紅 李英主演 十八日上海新片換演 歡喜冤家

光明電影院 勸業商場內 電（四）二一八八 男女演員二十餘名二次公演 上海影星劇團 電影明星 領導 傅威廉氏 十四日十五日滿園春色鬼戀 同時公影 兒女英雄傳 十四日十五日十六日

金城有聲電影院 五斗居胡同 十三日至十六日 國華公司偉大巨片 新考貝 唐伯虎 周曼華主演 新考貝 痳瘋女

化膿菌 眨眼間死滅

本劑之純粹化學成分。內服後立即滲至身體深部組織中之病巢。發揮猛烈的作用殺盡化膿菌。及淋球菌。其驗烈作用。至於病變處—深道組織之內。一層加倍殺菌作用。結果僅在數十時間以內。既顯局部病變之急速轉好。總之。不需外科的手續惟以內服一法。必見絕對根治之効。而永不會再發。況無何等副作用也。

急慢性淋疾 中耳炎 喉炎 核 一切化膿症

革淋宗

山之內製藥株式會社 奉天·東京·大阪

驅梅聖藥

保證安全

治梅選藥。最有慎重必要。蓋驅梅藥之品質優秀。關係於人命至鉅。而藥價區々高低。實不足以計較。不然。一旦既受其累。則噬臍已無及矣。

武田牌之新·斯必類如神。因曾一々經過動物與實地臨症試驗以後。方准發售。故其品質特別純正優秀。在治療應用上。堪以保證安全。

【包裝】壹號至六號各有壹管及拾管裝

各大藥房均有經售

新·斯必類如神

S—24 ネオ·スピラルゼン

皮膚病靈藥

皮下菌殺滅!! 一搽此膏立癒!

此藥「賽金膏」神力卓越、殺菌力強大、滲透性敏銳、能將皮膚下襲來或潛伏所有的菌類掃數撲滅！止痒止痛立刻治好!!

主治 腿股陰部濕癢瘡疥、癬、濕氣、乾癬、黃水瘡、一切皮膚病皆有神効

各藥房皆有出售 大阪市東區南久太郎町 竹村製劑所

賽金膏

神廟聖地御選定之先
聖駕曾經天覽巡視
花鳥爭芬的聖域淨月潭堪使萬民崇仰

在新京東南廿餘公里御治定建國之元神永久神鎮聖地建國神廟造營地之淨月潭　閑在萬綠叢中、和塵世隔絕近傍、正於盛夏陽光之下包靜寂森然、

當延建國十周年之元神祭七月十五日、畏蒙　皇帝陛下定此地爲建國元神天照大神悠久鎮座之神域、而於前年第二次御訪日之際親示履行惟神之大道而畏蒙發崇日本肇國之祖宗、乃於同聖之後即於帝宮內御創建建國神廟御躬鎭祭天照大神爲滿洲建國元神於茲二年、日進月異　與國運隆昌同時愈加發崇、今更治定此地、爲永遠元神鎮座聖地、又拜承畏蒙陛下過去曾目詳細御巡視此地寄託造國神之帝旨、觀山野似均於感激之中震動、對映青松於柳陰間之梢上有不知之雀鳥甚多、藏於深谷間之夏草、亦爭芳鬪妍、流溢香味、而奉迎元神趨承觀音之綠蔭、但見瑞雲圍繞、實適於神域之幽玄境、北方則爲一望無際之坦坦沃野、觀淨月潭之湖水呈於眼下、深現山水之風致、而於神際之下萬代繁榮之滿洲國、前途正復可賀、今此爲全國民崇仰聖之地之淨月潭近傍、齋愍清澄明淨云、

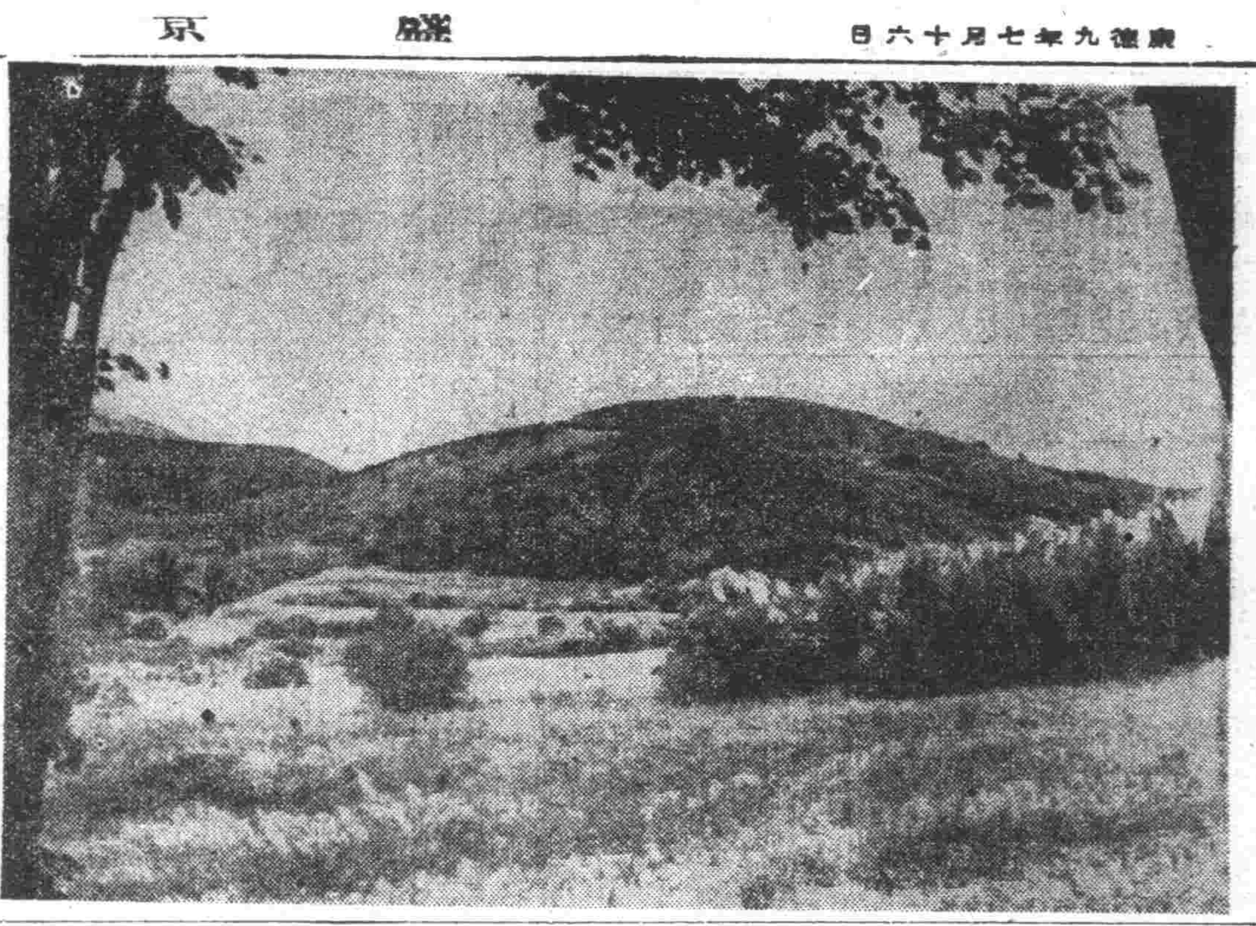

寫眞爲御治定爲建國神廟御營造地之淨月潭聖域

日帝國藝術院陣容整備

【東京】帝國藝術院爲第三部（音樂）之審查委員、乃於近日決定安藤孝女史、今井新太郎（慶松）、信時潔、山田耕、四氏、於十四日文部省已發表矣、藝術院第三部自昭和十二年創設以來、對於定員十名、祇有幸田延（洋樂）多忠龍（雅樂）鹽時義（雅樂）梅若萬三郎（能樂）寶生朝太郎（能樂）五氏、抵至今日由於今次推薦之新會員、藝術員之八十名祇不足三名、然於今次推薦之新會員中、山田、信時二氏、乃爲作曲者之出身也、加添安藤孝女史（提琴）與現在會員幸田延女史均爲洋樂系之一流藝術家也、均具有新會員之榮譽、殊堪注目云、

防水爲農產增殖前題
大石頭河堤定期舉行起工式

濱江省防水開發事業局、自本春解冰期以來遂次進行更決定着手珠河縣下之大石頭河之大國村口堰堤工事、於二十日盛大舉行起工式、該工事與開拓團用地之耕地整備及最初之工事有特異性、康德五年二月於該河流域入植之三股開拓團（山形縣庄內郡）盡力之結果身開發、爲全滿模範開拓團之一、克服於多山、其傾斜而有二、三町當乃至四、五町、分散耕地之惡條件、結果有三百十五町步、耕作地一千町步、打草大成果、茲以二個年計畫築高約十米、水深八米、總長五百六十公尺（二百五十間）、流域七千陌之堰堤、擬貯成水量豐富之七日町步耕地、因此該堰堤之完成、予以滿洲土建界有莫大貢獻、故合各方面更注目云、

養成將來家庭防護中堅主婦
錦丘高女實施防空教育

日前國都錦丘高女爲養成將來成爲家庭良好主婦、且爲家庭防護之中堅者起見、對學生早已實行防空、防護之課外教育、茲更爲徹底普及計、日下由治安部派高射砲部隊係員、而來講演聽取說明防空防護及兵器、其意義深矣、（寫眞即聽講情形）

國際赤十字委員會香港分會正式設立

【香港電】國際赤十字委員會之中國代表耶克萊氏、日前由上海已赴香港、於總督部之諒解下、進行設立赤十字香港事務所之準備、目下已正式設立赤十字香港分會、該主任由金特拉氏就任、分會之事業爲慈善救濟事業、亦實行對於收容敵性國人通信之辦理云、

省聯二日女奉仕 滿蒙代表深感謝

【王爺廟】興安總省於九、十兩日之省聯席上、有年青名花二名代表蒙古地方來賓百餘名之間終始實行倒茶及接待之奉仕、因此對省聯更加上一種新鮮味、滿蒙各代表有所感激云、該女士們、一位是協和會西科前職松井事務長令妹俊江（二二）一位是該日出席之田口議長令妹乾子（二三）日日忙於協議會開催準備事務中、該二人爲接待之勤勞奉仕可謂至誠奉公、已實踐躬行於和氣靄靄之中、令出席者深甚感謝云、（圖爲（右）松井俊子女士（左）田口乾子女士）

風箭

△東京的百貨店已經常設了債券之售賣處、所以並臨會將近的時、那必然不可缺的贈答品的商品券、也由債券代替了、債係從他一天所賣的、就可看出東京市民的債券報國的一斑而三越本店一天平均不下千五百圓、當過去中國事變紀念日那天一都下各百貨店竟至賣到了五千圓以上。

△原來已經從對於債券的僥倖心而漸次達到堅實主義、因爲這是爲國奉公的一種手段、所以或是本社的課長輔勸、或是甚麼送別會、也要購買債券一枚、慶賀時也贈送債券、國民生活和債券已經恰恰的吻合了。

優勝"照國"

爲滿洲國建國十周年之慶祝使節而來滿之東京大角力一行、於滿洲比賽之十五日間乃於十四日即終於新京之公演矣、而於此十五日間乃爲橫綱有十四勝一敗好成績之照國榮獲優勝盃、（寫眞爲獲得優勝盃之照國）

確立全國課稅標準一元化
造福與納稅者
神吉科長談新地稅法實施趣旨

【新京】呼應於地籍制度之整備、從來慈呈確立所有地稅之標準、基於全國一律稅率、而課稅之新地稅法、漸自十六日起實施之矣、而關此新京特別市神吉稅務科長、陳述納稅者之須知如下、

從來我國地稅法之對象、即祇限於農耕地、而依今次之改正、除此外又有家屋稅中之市街地、亦新定爲宅地稅、使其立加入之、再者田地稅法、稅之標準、所謂一畝有幾何、祇基於土地之面積、而査定之、但今後、農耕地者、乃依土地等級之收入價格、又市街地基於土地設定法之地價等級而定之、使全國的均明確統一、依據新制度之納稅義務者、每年於九月一日即註册於地稅臺帳之權利者及土地所有者、現在具有空地之人即不負擔家屋稅、具有土地之人亦必負於規限內須呈報之、又今後於土地買賣之際、如於可能內不速行註册、雖於土地之賤賣、亦課稅之、於今次之改正中、最有意義者則爲課稅之標準、確立全國的一元化、抵於茲即交付地稅告知書、地捐賦課令書二分、因納付、日亦參差不一、概對於感有困難不便之納稅者側、乃爲無加之福晉也云、

日行千里橫飛八天的猛虎隊
富夢桃本報特派員記　（中）

兩軍攻防原野縱橫
簗瀨部隊演習敢戰善鬪

在梅河口向出迎者致謝之梁瀨部隊長

黃昏後入興京

東邊道雖行之匪徒敢為已過、心稍平靜、不料纖之又有羊集合嶺、及永陵西鐵道、因某連載重車微有障礙、致遲行運緩、入永陵街、日將西墜、對前清遺蹟、未得仔細拜謁、比及抵興京縣街時、已黃昏矣、

縣公署預爲備妥行營宿舍及車場、並滿街懸嶽迎標語、官民之鍋誠迎接、使全隊官兵銘感、

夜九時、余等隨部隊長以下官長、出席縣長之招宴、於縣街河北福合樓、酒飯既飽、與小林伊藤兩記者、冒雨而歸旅舍興京館、

戰鬪演習猛烈逼眞

行軍第三日、係由興京至通化間、晨七時半、各通士兵集合、先發隊首先進發、倘有險不易通過處所、預留標識、以期部隊順利進行、八時頃、各隊陸續向東開拔、

國道兩旁、阡陌縱橫、一望無際、蜿蜒數十里若隱若續、棕色車隊、間雜其中、沈寂中微浮生氣、興京東部之農作物、大都爲水稻、因水利相宜、稻苗頗旺、入夏以來、雖雨量缺少、但東邊一帶、青苗似無荒旱影響、

預定今日作戰鬪演習、向新兵施以作戰之訓練、故進軍至通化、旅西三十里、許某山脚、即行開始編成假設之東西兩軍、西軍部隊以佐久間上尉爲隊長、以下以鈴木、程季三少尉爲補助官、東軍以留坂上尉爲隊長、以下小野、仁保、中野三中尉爲補助官、各擁有戰車〇台、及戰鬪兵若干名、由三田少校充統裁官、指示之下、午後三時許、兩軍各自從事諜准攻、及輸送軍用品、西軍自通化縣三棵榆樹進攻、一方東軍依通化市街之西南部、臨近郊外處所爲基地、牢固防禦、午後五時半起、東軍側由斥候兵探知西軍來攻消息、於是急設埋伏、及防禦陣綫、六時頃、西軍果有戰車數輛、驅約出現於通化市南郊國道、因當時利用綠色樹枝之掩護、使東軍疑信不決、但爲守禦關係、遂用機槍射擊、未幾判明、確爲西軍入攻、乃急報應戰、双方槍聲響震四方、繼而兩軍前方相觸、開始作衝鋒白兵戰、双方士卒奮不顧身、勇猛戰鬪、結果卒以西軍之迫路未能通清、且東軍之抗禦得法、七時許西軍竟告退却、

戰鬪演習完了、有簗瀨部隊長之講評、記者當時側身東軍之陣角、對西軍之激戰情況、一睹無遺、此雖爲假設之演習、戰爭、但一時之攻防緊張、無異實地作戰、觀該部隊之戰鬪演習官兵奮勇之精神、以及巧妙之戰術、均足證明夙昔訓練之至美至善、倘移至實地戰、有此猛虎隊之敢戰善鬪、不患戰無不勝攻無不取也、

演習終了、天色昏黑全體列隊直入通化市內、開始宿營、記者隨簗瀨氏入龍泉ホテル晚餐時啤酒三杯、頓解疲意、

小越嶺涉奇險

因昨夜運訊致今日午前七時、尙在夢中、行軍本部遺人來迎、遂急起整裝、馬齒外雨絲漸濃、由樓窗俯瞰市內（龍泉ホテル建於通化北山半腰）樓台櫛比、惜隱現於煙雨中、不得細認、據言通化數年前建築物不多、自昇格爲省、客歲又增市、商業日臻繁盛、宜街會社多行增築或翻修、今已煥然一新、今日爲行軍之第四日、（八日）八時全體集合於北江沿車廠、昨夜曾降大雨、恐赴輯安之山道泥濘難行未出發前、預行作防滑準備、其方法係用名曰防滑鍊之鐵製鎖鍊、縛於車輪、此物不僅夏期行軍防道途之泥濘、即多季冰雪堅結時、亦更利用以防滑、

過通化江橋不遠、即入南山嶺道、果濘不堪行、若不預作準備、對運轉上有莫大障礙、南山雖不甚高、道多曲折、經兩小時後、再回顧視山下、通化市街仍在目中、越五十公里、入輯安縣境、高山峻嶺、綿亘不絕、東邊爲山嶽地帶、俗稱『東山裡』『東山溝』今即一隅之下信爲不誣、建國前後有多數匪團、在此據山險潛伏蟠屈、當時官警雖行力剿、終感棘手、佚康德四年各國軍合剿大舉、匪黎磨猶穴之努、始將罪匪殲滅殆盡、以後國道成功軍隊可自由深入腹地、自此匪乃絕亡矣、余於興安界之清溝村左近道旁、曾睹有追念剿匪陣亡軍警之剏勝紀念碑數座、對最昔治安工作之情形、概可想像、輯安通化等地交通上昔雖不便、今已有梅輯綫火車通行、（經過通化）將來之發展、當有厚望、且東邊山高鬱多、木材產量頗豐、其他有待開發之資源尤多、故謂東邊道爲我國之寶藏地、頗爲適宜、

是日余仍與小瀬上尉同乘一乘用汽車、行至輯安八區頭道嶺子村內、因軍隊故障不能進行、時前行之乘用車早已去遠、追之不及、而遺後來者、悉爲載重式之兵車、余不得已乃搭入一兵車、在諸天車體上跨坐良久、車體震盪頗烈、兩股痛不可支、但同座之士兵皆笑余缺少耐性、蓋余初試、而士兵已習慣自然矣、移時追及梁瀨部隊長之乘用車、余遂由兵車上躍下步行、部隊長詢知本細、乃招余同乘並出點心一盒、余觀怍無似、自思我星至矣、

過清、譯東荒甸、入小越嶺、此嶺路長四十公里、海拔高可百五十丈爲東邊道有數之險峻、小越嶺昔時本無一定命名、自康德元年、第一軍管區司令部顧問、關東軍少佐小越信雄氏、討伐過此處坐山頭飲酒間、該氏冠諸嶺字之上、而命名爲、小越嶺之嶺道、高低不勻而又狹窄、一般馬車通行、尙感危懼、用機械行進之汽車、其險勢可想而知、當時余在部隊長車內、目擊奇險、呆然若痴者良久、梁瀨氏談稱『行軍爲實戰之演習、實戰時之遭遇、不能預測、故平日之訓練、當不能轉易而避難、此次部隊之行軍行程達至千餘公里、主要目的、乃在以小越嶺等險峻、予隊兵以嘗試、君初無此長途難行、余曾數度率隊討匪過此、既嘗不以爲奇、不以爲險矣、我隊有除調意爲有意志無不能』

汽車在嶺上進行時、用最低速度、除運轉手外、尙有助手、傍立車門外、持以木製之所謂『ハトメ』之物、備車體上拔不能而有反退之危急情勢時、可急以該物堵於輪下、以防不測、因道窄嶺高、嶺下即爲深不可測之山谷故也、越此嶺竟耗時三小時、

抵輯安

山險旣過、梅輯綫鐵道已陳目前、過積道仍作演習、直達輯安城、該縣縣長以下官吏及中小學生代表數百名迎至城外、部隊長下車向縣長寒暄、然後全體士兵刷洗車體、而各就宿營、從事晚飯、余意輯安爲東邊僻壤、此來必住小店、不料竟有日係人開設之福井旅館、住宿淸雅潔靜、且澡塘等設備亦完善、飯後之小林伊藤兩記者、同行之外、正談至興奮、余竟入睡矣、（未完）

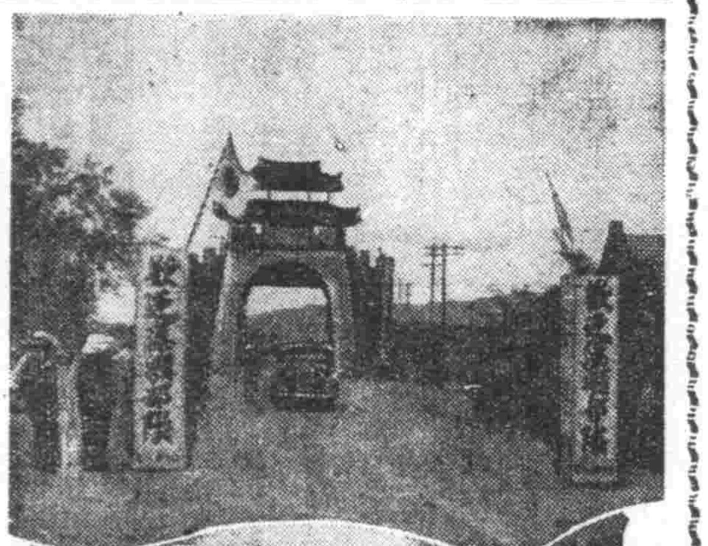

照片（上）柳河縣街之歡迎門（下）柳河縣國島支部向兵隊侍茶情況—第二日

啓事　「都市面貌變歡的今昔觀」因連載「簗瀨部隊行軍記」關係暫時停止、

內外科·小兒科
皮膚科·性病科
惠民病院　日本站分院
院長 周惠民　醫師 陳澤生
電話(三)(?801)番
病棟 鐵西區工裕街一段十三號
本院 大連市泰山街十五番地

建築家福音
文化瓦　此瓦形式尺寸與洋灰瓦一樣每間價錢較比他瓦相差無幾
大理石　此石可作面增皮大
花地磚　此磚有鋪廳堂及鋪月台兩種小顏色隨意定購
水道管　此管由三寸至二尺五寸者俱備
外埠代理簡章函索即寄
奉天市大和區宮島町六番地
義合祥新興瓦石工廠　電話(三)三五〇四番

民益鐵工廠出品

奉天小西區惠工街三段一九號　發明發賣人 王伯勳
專造各種米麪、穀物、精白、磨式立碾、油式、豆腐機、及備有修理昇降機等、詳明書函索即寄

聘請中等教師
出身　限大學專門高師卒業（或有中等教員免許者）
擔任　滿語（日語限滿系人）商業簿記史地珠算
待遇　月俸九拾圓至一百二十圓（但以經歷酌給）
右者有希望者務於七月十七八兩天內親自來校並提出履歷書
奉天市小南街一段五十二號
盛京商業學校啓

民生部認可　奉天實踐簿記學院招生
頃接各地官廳會社來示擬大量採用本學院畢業生優良者充任會計員、產業生不足採用故爲養成此等職員起見特此登報招考新生
開學日期　七月二十日
招收額數　速成科六〇名
修業科目　簿記（商業、會社、銀行）會計學　商事要項商業算術
遠道學生設有宿舍備有簡章函索附郵票四分即寄
奉天市小南街四段一〇四號　電話四三四五〇番

北市場　共益大舞臺
海派青衣花衫　言慧珠
譚派正宗老生　王琴生
先期傳單　譚世英　閻世喜　李世琦　貫盛吉　周維峻　趙炳嘯　朱桂芳　宋繼亭　郝效蓮　宋遇春
七月十五日晚　羣英會　借東風
七月十六日晚　新戲謎　傳
七月十七日晚　王寶釧　四郎探母

可怕的肺病合理的療養法

（預防結核●永保健康）
閣下是否感覺身體衰弱精神不振遇事煩燥食慾減少胸部發悶兩肩沉重常患感冒咳嗽吐痰及咯血以上之現象即係肺結核初期症候
人參秋梨飴　總銷處　謹啓

順應潮流　久蒙贊譽
協和服料　西服料
工業部製成　服製種類繁多
大連西崗新大街　鼎新綢緞
電話　二三二八　三四七〇五

由國家原動力談到
生產　命の母

任何人均可有康健之生產
國家的原動力
婦人科參考書
不受姙之原因
有強健之子息
東京市京橋區入船町三　大阪市北區中崎町
笹岡省三藥房

理想的日語研究的雜誌
月刊雜誌　日本語
每册三角郵費一分
半年壹元七角（郵費在內）
全年參元一角（郵費在內）
函購手續
發函所　善隣社
電話（三）二一五六五番
轉賬號碼大連四二一九二番

萬人爭購的保健品
男女老少的護身符
健全的精神存在健全的身體、採用本品、轉弱成強、強者益壯、抗病力增加、延年益壽……
●血虧體弱●未老先衰
●易感疲乏●精力減退
本品奇効驚人！
各大藥房皆有出售
新肝精
NK.173

光明電影院　勸業商場內　電話【四】二一八八
（注意長短期優待券無效）
電影明星　傳威廉氏
領導　服佈裝景　豪偉　華大
同時電影版　新兒女英雄傳
顧蘭君主演
上海影星劇團　二次來奉公演
每日全體滿演　節目更新
十四日十五日　滿園春色
十六日十七日　鬼戀
啞妻
三對半　情人

拍必麗之
最新彩色研究（十二）
作母親的不能認爲小兒「顏色白」即喜悅如此經醫師連察爲紫外線不足係病態不但小兒即女人亦如此用本品化粧決能主變生無病體之健康色
新色四種
T12

梁宅家傳成藥
滑精　鼠瘡　吐血

戰時下的東京 1

·一個德國婦女的感想·

（西克里特·馬克奴斯）

我住在美麗的東京市中。隣居都是日本人。這樣已經過了幾年。結果對於日本式建築的房子。可以說我感到有安住的一個情緒。這日本式建築的房子屋頂雖然是低。光線可十分的透得來。而沒有重厚的感覺。然而令我這麼安住着。多半由於隣居的婦女們的關係。她們的生活。都是我可以知道的。這是住在德國大都市石造家屋中閉戶不出的人們所不可能的事。

◇

假使在德國已學了多少的日文。最初關於眼面前的話。也是說不上來。還不如跟說話很大胆的孩子們去學。我以爲這是學日文的最捷徑。實在說話的意味。在初學時。本來很難記憶剛學會。這末一句。又忘掉那末一句。所以小學校的教本第一卷我們若是很用心學記他。決不是白費事的。結果我們連那『桃太郎』以及『舌切雀』等童話也同時可以讀到。對於整個日本人的思想。更可深甚了解了若是我們不能說多少日文的話。那末我們不能感到自己也是隣組組織的一員。而跟一般婦女同樣。對於今次的戰爭。去同甘共苦了。尤其在公益上。對於我們婦女所要求協力的事。更不能參加了。

◇

關於日本婦女的特點。最引人注意的。就是犧牲心。謙遜。寡慾這三項。把自己的丈夫和兒子之生命供獻給國家。這原來是最大的犧牲。然而至於其犧牲心和德國的情形絕不一樣。對於此事的理解同感不是短日月所能得到的。我們德國人。把自己的丈夫以及兒子送上戰線的時候。衷心希望後來可以再會他們軍人的凱旋之勇姿。那就像有名的古軍歌說『願意回來再見！在故國！在那處！』。反之。日本婦人不想將來的事。全然的抹殺自己私身的慾望。而把自己丈夫和兒子的生命。供獻於陛下。既是供獻了陛下。以後他們也不是丈夫也不是兒子他們都是 陛下的兵。然而她們不期願這些兵生還。兵的不生還。這就是他十分的遂行了他的本分。對於兵自己的父祖。自己的一家。取得了最高的名譽。這個就算達到目的了。

◇

戰爭的捷報一傳來。日本婦女互相實行彼此訪問。致有祝詞。然而其態度很謙虛節制的。所以有時令人錯想日本婦女是對於戰敗以及損害在忍耐的情形。她們對於戰勝的態度。是這麼靜肅。我們德國人當初看到日本婦女如斯的靜肅之態度。以爲她們缺乏感情之所致。並且以日本婦女對於喜怒哀樂不變顏色的這個事實。爲極怪的不可思議的事。可是到後來才知道我們這個觀察是錯誤的（一記者譯）

東京銀座街上散步的日本婦女

神鼻雜俎

作興的標語。 好的生活有紀律 好的家庭有秩序

短劇（二）

菊池寬　王尾譯

背孩貧女。怎麼啦。怎麼啦。

背上的孩子。硬。這麼硬我不愛吃。

背孩貧女。（由孩子手裡拿回了硬餅。在懷中掏出了錢包打開 來看。）吃餛飩去。餛飩。

（背上的孩子止了哭聲。貧女哄着孩子走進了隔壁的飯館。）

（暫時沒有一個人。約十分鐘忽然有六七個人嗚嗚嗚地奔向了大阪商船 候船室。）

其中的一人。喂。有人沒有？

（事務員從里邊走出來。）

事務員。甚麼？

其人。有沒有一個四十左右的女人到這裡來過？背着一個小姑娘。

事務員。啊……不知道。

其人。是由家里逃奔的女人。在家里的留箋上寫着上大阪去。我想是到這兒來了。

事務員。那麼趕到碼頭那邊去看看。剛才香川丸出船了。

其人。是嗎。趕快到碼頭去看。

·劇談· 小生姜妙香

（寒舍）

妙香的小生戲。偏于輭妙柔婉。所以演武小生戲。的確有點失於溫娟。按小生一角。在劇中。一切人物裡爲最難者。和武旦一樣。因爲『既不能養老。亦不能養小。』（內行人常作如此說）之故。內行人專門學小生的很小。程繼先當初是武生。後改小生。因爲他經驗太多。也肯努力研究。無論關于小生那方面都好。後來桑管不佳。又因年老多病。但唱調念白。仍是清正可聽。妙香專心學他。所以妙香所演的戲。大都以繼先爲標準。至於腔調失于柔媚。因爲受了青衫的底子影響太深。而且始終給蘭芳配戲。也受了不少自然陶染。（因爲蘭芳在四名旦中。即以柔媚勝）妙香武工。從前確是太鬆。近年來 年歲雖然稍大。反而武工加強了。（他今年大概五十八左右。）因爲他自已知道青衫出身武工當然沒有很好的根底。非特別練習不可。除了在家每天有人陪他打把子（即是練習武劇中武工）外。便是請教於繼先腿子武工上一切工架。所以妙香的藝術受了程梅兩個人的影響而又加上自已的體驗。並不是梅派或一般小生者不同。蘭芳直到今日無論在那兒演戲。非約妙香不可。妙香也不惜千里而赴之。每次約他。連戲份目都不講。但蘭芳卻也不虧他。彼此都很有義氣的。妙香對于繼先。也是格外表示恭崇。如蘭芳每次到北京演戲。京人士必要煩演奇双會。此劇中有兩個小生角。其主角妙香必讓繼先任之。自己副之。

妙香灌片甚多。大都是和配梅蘭芳。自已獨片也不少。大家都愛聽他四郎探母一段。這一段乃是西皮原板在台上是扯四門的。唯是悠揚入耳。一般青衫老生若演探母。迎一般北京人士對此更歡都要重價以聘。有時堂會戲還有人特別約請。一般人都以爲這一段是妙香的創作。其實不然。我和妙香有五年的相識頗知之。『不是自已創的。我曾問過他他說。這是老路子。繼先少年就這樣唱。後來因爲一般小生本身嗓音都不好便把一段西皮改作幾句散板了』

瘍科秘錄

·本間和卿口授及門諸弟子筆述·（五十一）·客譯亭·

吹入決勝乳香散等。以覘動靜。因亡血過多。故發熱而嘔吐甚。脉浮數。咽喉腫痛。不但言語莫辨。即飲食亦不能下咽。而色萎黃。失却潤澤。認爲至極危篤。然而飲藥既難。另外亦無良法。只好用匙將糊飲藥汁等數滴注入咽喉。聽其自然。孰知不旧而搶口愈。諸證亦從而退。飲食如常。言語亦大抵可以分辨。僅十餘日而全愈。口舌創之易愈。固所素知。然如此大創。容易愈而又毫不爲害。比之其他金創。眞不可同日而語矣。因而益知截斷舌疽。並非難事。然患者求療治之頃。多已遲晚。或已臻截斷之度者。亦因膽怯而不肯任醫療治。致俱墮於死地。予常引爲深憾。城西川又村農夫政十之妻。年三十九。舌上生疽。經半年許。已翻花而漸大。瘡根硬而凝結如石。其大如銀杏。舌機重。妨碍言

新刊介紹

·仁愛· 第四卷第六號。滿洲國赤十字社出版。本書要目『時局和赤十字』。張明峻『民族之力』河西郡三『戰時下之赤十字與對俘虜救邺』森秀臣『初夏之保健衛生』大澤清水『新京盤呢學院』田代清雄（定價每册二角）

巴黎奧希醫院 看護婦殺人事件眞相

在一九四〇年六月十四日那天。正是德國精銳部隊擊潰英法聯軍而進入法國首都巴黎的日子。到現在已經二年多了。回憶二年前德軍以迅雷之勢向巴黎突進的時候。巴黎城內曾有一個殺人事件。現在這些當事人還在凡爾賽裁判所的法庭上受審。原來在二年前德軍正向巴黎猛進時。巴黎城裏的人心極爲惶亂。都在預備的準備逃難。正在那個時候。城內有個著名的奧希醫院。這醫院裏的看護婦們因爲也正在準備逃走。大概他們是覺得病房裏的病人太麻煩礙。所以便對其中最弱手的患者七人。給他們一種藥吃。七個病人吃了這種藥以後。便完成了這個殺人事件的具體事實。七人之中有六個都確實合了看護婦的意旨。服藥以後便靜靜的死掉。可是其餘一個不知因爲什麼。竟然甦醒過來。恢復了先前的意識。他就把這次事件的顛末。赤裸裸的向世人發表。所以這一個大問題也便突然展開了。在官方對這個事件的眞相。加以調查的時候。關于看護婦們所陳述的理由。雖無緒。有的說這種行爲是當局遵守病院監督者某軍醫的命令而行的。又有的說。這種行動完全是遵守着護婦長的命令而行的。各執一詞。極不一致。於是外面謠言叢生。有人且認爲這是第五部隊的活動。而看護婦長某老婦。她也有一個理由。她說。『那時我們醫院裏來了這位平常沒有見過的軍醫先生。我們大家的心情正是十分恐慌的時候。他給我們的藥。究竟是什麼性質的。我們沒有工夫去檢討一下。所以便給病人吃了。誰想到能把病人毒死呢』。由她這句話看來。正和上面所述的謠言隱隱相對。究竟內情如何。仍然是使一般人們陷入迷宮。所以現在是交與法庭去調查審判了。（蘇生）

·溫莎公爵夫婦徬徨美洲·

犧牲英國王冠完成二十世紀第一戀愛而震驚世界之『溫莎公爵情史』爲世界情史特加一頁之主人溫莎公爵。與辛博生夫人。頗來動靜。已無消息。頃聞公爵現任西印度群島巴哈馬總督。於安樂之鄉。形成至親而無外人之安樂家庭。夫婦興味俱增。去年公爵因患齒疾。頗受痛苦。然現在亦已痊愈。時時與夫人相偕赴佛羅里達州之邁阿密間。或前往紐約及華盛頓等地閒遊。最近更由紐約歸來。二人之間因無子女。故頗感寂寞。島民則謂公爵夫婦純已成爲纏綿夫婦。然當總督統之暇。迂迴西印度群島之今日。公爵夫婦不知是否能當歸夫妻之夢。（圖爲彷徨美洲溫莎公爵）

萬有集錦

◇不滿二十吋的鱷魚。在美國可用郵包遞寄。

◇許多種類的昆蟲。其鳴聲都是一樣。

◇一張弓開滿所需的力量。恰等于其弓之重量。

◇一年共有三六五。二四二一九天。

◇最美麗的蝴蝶。反喜歡淡素的花。

◇袋鼠常將其敵捕到水中而淹死之。

·「泰山石敢當考」·

里巷門傍。多刻石爲『泰山石敢當』五字。多不知所自始也。考石敢當三字。始見漢史游急就篇。顏古義編。『衛民廬舍。禦衝當直衝。必設石人或植片石鐫石敢當以鎭之。本急就章也。』滿洲各地。嘗見於門傍立刻先之片石。石人未曾見。輿地紀勝。『慶曆中張緯宰莆田。再新縣治得一石銘其文曰。石敢當鎭百鬼厭災殃官吏福百姓康風教盛禮樂張唐大曆五年縣令鄭押字記。』是此於石敢當三字已少得端緒。惟石敢當之上何以又冠泰山二字耶！豈以泰山乃五嶽之一。一木一石。皆具靈秀之氣。言此石足當泰山之石而用以鎭厭也。此杜撰之解說。深恐以文害義。近閱歸觀某言。石敢當者乃五代時之鎭殿將軍也。像貌魁武類泰山人見之生威呼之爲泰山石敢當。後因立石以爲鎭厭云。亦頗中理。（插智三）

大陸的經濟開發

（蘇生）

共榮圈內資源雄厚

『鎢』源中國亦爲其最大產地。約占世界產額之七成。此外尤以埋藏量最多之江西省南部及廣東省北部。不久亦將收歸日本掌中。此乃大東亞共榮圈獨占的資源。

『螢石。雲母。石綿』於鋁工業並製鐵業上所不可或缺之螢石。亦復於中國大陸。以及華中產量最多。浙江省之衢山。乃以螢石鑛山而誇爲東洋唯一之規模。開採着手後未出一年。即具有年產若干萬噸之出鑛能力。最近復以作戰中心地之金華及義烏等爲其主要產地。石綿及雲母。當於蒙疆華北方面爲最又頗有將來性之鑛土頁岩。亦豐富的存在於華北山東以及廣東地區。如此之豐富地下資源。於事變前。寬未充分利用。近由日本之協力。已急速開發。此爲中國經濟發展上。誠宜慶賀不置。同時在戰爭遂行上。大東亞共榮圈建設上。其意義亦爲極大焉。

▲有望之農業資源

農業資源中之食糧。必須由地方輸入。爲自給自足計。則非對將來農業之改良。加以考慮不可。茲列農水產資源中之主要者如左。

棉花南方地域內。亦有棉花適作地甚夥。然如急於擴張耕作。其間尙有種種困難。並且南方新增一億五千萬之住民。對於大東亞共榮圈棉絲布類之需要。日益增大。尤其向南方供給之雜貨類。更爲大宗。由是以觀。則華北及華中之棉花。決非宜稍加忽視。中國事變前棉花每年之產額。大體爲一千五百萬擔。自今日華兩國相提攜努力增產。頗得相當之收穫。現在之棉作地。除印度而外。當以中國之產量爲第一。尤以華北之棉花。其優良之本質。實具有多大之將來性焉。

淺草公園的飄簞池

如果到了東京。尤其是在夏天。無論是在野或是新橋。從地下鐵東站。一步一步的。降到地下鐵美麗的電光候車室。再坐在風馳電掣一般的電車裡。儘管怎樣好出汗的人。必覺得立刻凉爽起來。公餘閒暇無地可往。索性花五分錢。到淺草一帶。若是出了地下鐵車站。看看足以消遣的地方。也只有淺草公園了。這裡最能奪目的。是淺草特有的映畫街。那虹霓燈和看版。都能表現出來今日東京繁華和藝術的躍進。說科學的文明。沒有絲毫趣味。那是偏見。然而。清幽一點的。楊柳絲絲。凉意無限。還得推重飄簞池吧。無怪他能給『淺草』一個高級徵象和點綴了。（圖即淺草的飄簞池。）

美容與化粧（2）

注意嘴的美麗。應當盡可能使它的寬度增大。當然。她的雙頰就會減小了。這樣很可以減去圓臉的缺點。方臉女人的對於嘴的全部都應當化粧。在嘴角上更要施以優美的曲線。長臉的女人應當使上唇加厚。同時使下唇的兩角下垂些。嘴部的化裝應當自然。不可用太多的口紅。如果在下顎施胭脂會使妳的臉顯得很圓。

還要有許多化粧。術使妳增加無限的美麗！

前額寬大和下顎狹小的女人——胭脂應當塗在顴骨上。千萬不可把眉毛減得太薄。在前額上應當塗深色的脂粉。以使前額不致顯得太突出。如果臉部太寬。妳應當使上下唇的寬度增加。但是嘴角不可加寬。

擬字披露

吳明善　伯光　吉人
朱仲維　鶴仙　雲壑
金鑒仁　博夫　孟讓
許遠　健秋　天翼
蔣南田　劍農　帥耕

雜花詠

（子慧）

▲紫薇花

托根何故近蓬萊。帶露含香幾度開。萬種柔情親墨客。一池月色傍仙台。樓頭鐘鼓驚殘夢。世外姻緣憂邊才。流盡傷心多少淚。和雲和雨洒蒼苔。

▲木槿花

麗豔何處有仙洲。擬同華林續舊遊。慧性未能參佛旨。丹心也解愛風流。三更夢化莊生蝶。十載魂消燕子樓。金樓無人易老。紅顏清鏡幾多愁。

△胡言亂語

（仲珊）

最入耳之語。在新婚第一夜之枕畔。

金錢之僕役最多。

言情小說之字裏行間。似現輕鬆淺笑。

情囚爲無期徒刑。

食後讀豔詩。其效勝飲咖啡。

生受玉人綿綠手。此豔福惟醫生得以享之。

月經痛
惡魔樣的月經痛、只有調經健身良藥婀閔好萌可以根本打倒他。
本劑有片劑·粉劑·液劑·注射液
各大藥房 均有經售
總發行 滿洲武田藥品株式會社
（オイホルモン）
2—17
婀閔好萌

治療外傷一敷
見効靈驗稱第一
HALIVA VITAMIN A SALVE
主治各傷　迅速奏效
哈利巴葯膏
H.S47

夏瘦原因與治療

一到夏天人都感覺着瘦
夏天爲甚麼瘦
這是甚麼緣故呢因爲夏天體內的新陳代謝較比冬天循環速度要快，體內的營養也需要多，所以我們想防止夏瘦，必須攝取營養
增進營養
「若素」是調整胃腸增進營養的聖藥裡邊含有豐富的營養成分，服用他能把胃腸的組織强化起來，增進食慾，提高營養，使有力消化吸收，賦活體內各部的細胞，增加體力，感覺着夏瘦的諸位，請你們趕緊購服聖藥「若素」吧
適應症
胃腸諸症　未老先衰　小兒虛弱　營養不良　肺結核
有病治病　無病延年
若素
奉天市信濃町十七號　若素製藥株式會社

不老長生
阿利砂仁
ORYZANIN
本劑係鈴木梅太郎博士所發見乃爲維他命B之世界的始祖也對其製造，皆經嚴密的生物學的試驗，素常以効力之一定爲其主旨，故永無減退効力等弊如今爲維他命B劑中之標準品於其缺乏諸症治療界，博取絕大賞用也。
〔主治〕對治肺結核，肋膜炎風毒脚疾，姙娠產褥授乳期疲倦衰弱等，便奏偉效。
三共株式會社　本社 東京市日本橋區室町
滿洲三共株式會社　奉天市琴平町一　出張所 大連市台山町四〇〇
純良藥品之 SANKYO 三共 註册商標

癆特靈　主治癆疾間歇熱一日瘧二日瘧三日瘧冷則戰慄熱則頭痛身痛口渴嘔吐面色黃瘦不思飲食寒熱交作如均除原菌以及鑛續發症大腸脾腫神經痛等症有特效每袋八角
保肺漿　本藥專能殺菌結核保持肺原本宜之於生加其斷絕於乾咳兒炎肺炎核炎……
製造販賣所 奉天鐘樓南 宇宙製藥公司

立本大旅社

客室寬濶　安全舒適　清潔衛生　招待慇勤　西式臉盆　電灯電扇　溫涼水道　電鈴暖氣
大連西崗新大衆南街 電話（三）二三二五　二〇六七

東亞醫院
診療　內外科　花柳科　眼科　皮膚科　婦人科　小兒科
戒除　各種麻醉藥　慢性中毒　斷癮
院址　奉天市大西街三段一三七號　金城影院西隣
病室完備　入院方便

精力的源泉

飯前飲此一杯酒、可以促進食慾、補助消化吸收、只因榮養充分、體力乃得堅實、變之立能解消
就寢之前飲此一杯酒可使血行調整、心氣平靜、安然而入睡鄉疲勞倦怠、雲散煙消新生精力、油然蓬勃
酒質精良　甜蜜適口
赤玉牌葡萄酒